泰東日報

發行所 大連市[illegible]町六七 株式會社 泰東日報社 發行人 井口陸造 編輯人 趙忠恍 印刷人 中村稻一
定價 壹個月金壹圓五拾錢 零售每份六錢 郵稅實費
廣告 每行（五號十三字）一日貳元貳角（含稅）指定地位增五成長期另議

時評　關東州戰時災害保護令與滿系州民

當世界大戰之今日。其未濱砲火之浩劫者。除極少數之中立國而外幾無一片乾淨土。惟我關東州。綰轂日滿華。爲建設大東亞之基地。爲能安居樂業。七鬯無驚。一如平時者。斯則不能不感激皇軍之威力。震撼於內外州民始得享受如斯之太平幸福也。日下雖皇軍勢如破竹所向披靡。已將英美驅逐遠離大東亞。無再反攻之餘力究尙未完全徹底打倒。何日敵機襲來。未可逆料。何日有戰鬥發生。未可預測。然處此情勢不可不作萬一之準備。關於防空。曾迭經訓練縱遇異變。亦足以應付裕如毫無遺憾。不過敵機偶爾襲來。或因其他戰鬥行爲。州民之中。難免不有受其災害者對於受其災害者本人及其家屬遺族。決以國費保護之已於十九日以勅令公布關東州及南洋群島戰時災害保護令。并即日實施矣。

此令乃與日本內地二月廿日公布四月三十日實施之戰時災害[illegible]大體相同。酌量加[illegible]關東州及南洋群島之特殊性。其要旨。在關東州居住之日本人無論矣。即設有民籍之滿系州民。亦同受此令之保護。換而言之。不分日滿系之關東州住民凡因敵機來襲。或其他戰鬥行爲。而受災害。其本人及其家屬遺族。均沾以國費保護之恩典。至於保護之種類。有救助。有扶助。有給與金以需要應急救助之狀態爲對象。貸予或給與臨時住宅。被服寢具。生活必需品。供給醫療助產。學用品。埋葬之補償等。謂之救助。其因戰時災害。而陷於生活困難者。則予扶助之。給與金云者。對於不顧戰時災害。從事遞信運輸瓦斯電氣工場礦山等。在其職場受有災害者發給給與金。其規定詳[illegible]可參閱之。茲不贅。

夫關東州民居於關東州。食於關東州。與關東州有不可分之關係。對於關東州土皆有協力防衛之責務。依據此次公布實施之戰時災害保護令。不分日滿系。均沾以國費保護之恩典。絕無生活不安之顧慮。自當益加振奮其奉公報國之精神。竭誠協力。以完其防衛州土之使命尤其設定民籍之滿系州民。得與日系享受同一之待遇。見諸明文者。以此令爲嚆矢今後必將逐次於凡有部門附與以國家之恩典。所望滿系州民。切應覺悟其爲州民。負担州民之責務。享受州民之權利。而與日系團結一體協力一致。以防衛州土。以奉公報國

告黎明前的印度人
快驅逐世界侵略者暴英
勿錯過天予的獨立良機

堀情報局第三部長廣播

【東京廿日國通電】印度獨立運動由於全印各地之民衆蜂起暴動、致展開悽慘之反英抗爭集中世界之耳目、堀情報局第三部長、十九日以「印度獨立運動之將來」爲題由AK放送局廣播、關於印度獨立運動[illegible]加以縱橫之解剖[illegible]第三部長廣播

・・・印度獨立運動之將來・・・

元不是一個弱小的島國的英國[illegible]成爲今日大英帝國迄至最近、其所以能步武世界者、原因彼擁有廣大之版圖、以使自己肥大[illegible]殖民地之於英國、恰如彼之手足、在此殖民地中、以印度最爲[illegible]英國[illegible]最重要之殖民地、英國因領有印度而得利益極大、茲述其事實以告印度、東印度公司宣言印度正式爲自國之領土時是在距今八十四年前之一八五八年、尤其英國事實上以印度爲領土之時期、尙較此爲早是在百年前、即納拉西戰之一七五七年以來之事實、在此時代、領有廣袤五百萬平方公里占亞細亞總人口三分之一之印度且具有一方可供生產原料之獲得他方更獲得生產品販賣市場之二層重大意義結果產業主義的經濟組織、益呈高度的發展、更在政治上軍事上、英國因領有印度所得之利益、在近世英國所以能打破西班牙屈服法蘭西者實由於英國之海軍力、且此大軍之建設並其維持之所以可能者、無一不是由於搾取印度以富自國有以致之、現在印度對英之重要性在形式上雖有變化、而實質的、與昔無異、

例如印度、爲英產業之販賣市場、更爲資本之投資市場、其意義極大、有錫、銅、橡皮鐵、鳥鋼、鉛等之莫大的軍需資源、棉、小麥、茶、羊毛等之莫大的生活資源、再最後占英帝國全人口八成約四億人口之戰時動員上之人的資源可由印度供給之三項資源、可謂爲英國之生命線時印度對英之意義、在第一次大戰時、按印度對英直接貢獻之數字戰鬥員實達六十三萬人、非戰鬥員四十七萬人、支出戰費二億六千萬磅、以此亦可思之過半、關於昨今朝晚新聞上之印度獨立問題、尤其反英運動、先由雙方之主張、加一觀察、是慣懷英之不誠意態度之甘地。已發出開始非暴力之反英運動之指令、此英國側自八日深更、甘地開始一派之檢舉

不屈於武力的彈壓
勿忘阿姆索志先烈的犧牲

[illegible]於印度獨立問題、愈顯激[illegible]之印度獨立運動[illegible]對印度之强硬[illegible]印度人所抱負建設印[illegible]入印度之最後結果是也[illegible]甘地、尼赫魯、阿薩特等主[illegible]之下現在展開之印度獨立[illegible]運動與否、及印度人[illegible]之反英運動、能排除[illegible]英帝國之天地[illegible]之二環、誕新生印度[illegible]今後印度獨立[illegible]與因國際情勢變之而決定之問題、現在關於此問題由英國所執之三段方策加以來的第一印度之獨立運動、如今現在新聞報道之進展則英帝國必執以極度之彈壓之手政府遂更大危機、則必更出死力以刑罰確保印度、此理自明認爲印度獨立要望之潮浪、當不是使英國屈伏、事因對方是具有蔑而隨的特徵之英人、故豫想今後必千方百計設法彈壓或藉武力彈壓、或出以奸計懷柔之一切手段、以阻止獨立運動、今而其後印度民衆之實力行動、似保急遽之進展、一般觀察、蓋武力之印度民衆之實力行動、在英國冒慘酷且巧妙之筆鋒前、有被鎮壓之可能性英國各新聞、亦支持彈壓政策如十日T、M報所載、謂甘地一派之逮捕、是三年以前應行舉動、主張不以投獄即可、更須將其放逐、尤其T、H報、更於十日執載、印度指導者等之逮捕、應將甘地及其他詢激育化、使增大感情的支配力、印度政廳之措置、如其表示意志之堅强則不如柔弱、亦有倡此反對論者

在世界之輿論中、對英國此種彈壓政策、表明不滿者亦有多數、總之印度獨立運動、豫想前途必多難、更不免狂瀾怒濤之發生、第二印度之獨立要求今後必益趨熾烈、英國在政策上、予以容許印度獨立之便宜時、即是英國所執之懷柔印度的手段

在此種情形下、獲得英國許容之獨立、只是名義上獨立、倘獲得容許名實相符之印度時便是英帝國崩壞之期、是故縱英國必所不取、倘名義上之獨立時、因係從來捨名就實之英國人的事情、或將至容許使其滿足亦未可知、若如此行去、即印度人亦有相當共鳴者然而一方面本姑息方法之不得實現印度本然要求印度人印度期待之事、極爲明瞭印度人要想及第一次大戰當時、英國約定、其後是一種如何情形、由回想英之一點觀之、口甜而吃得如何苦杯一九一七年暴戾已極、英官憲殺害無辜民衆五百生命之阿姆索志足使全印度人流得悲憤之淚了、在此悲劇之後、甘地親立陣頭展開不服從運動、但被處禁錮六年之刑、由一九二〇年至一九三二年之運動亦飲恨呑聲屈伏下去、一九二九年復以甘地爲指導者、又掀起呼籲減輕地租、撤廢鹽稅、減輕軍費釋放戰時犯人、要求完全獨立運動、英向印度派遣以一面叫做西門的政治家爲首班之調查團、另一方面則强行彈壓、當時甘地、尼爾父子、總德拉鮑斯等逮捕投獄、這時合計有二萬七千名之大量投獄者、第一次大戰、及其後之印度獨立運動、皆在彈壓與英陰險懷柔手段而潰滅了、印度人尤應特別注意者、不要再迷於英人巧言令色僅以獲得名義獨立代償投入戰火而再受其愚弄、第三印度獨立要求更爲熾烈、英艦及內外情勢、倘出現容許名實相符之印度獨立事態時、此乃英方採取之策謀、務要知道、英之喪失印度即是促進英之滅亡、人人知之、尤其英自身更知之、相信英國無論如何犧牲、亦必努力不容印度獨立也、歐洲在東亞相繼敗戰認爲英彈壓與懷柔、已無充分確保印度方策、英國唯一殘存之方策即是暫時容納要求、許容獨立、但英仍必以得意謀略手段對印度、以大東亞共榮圈一環與日本協力、建設東亞新秩序等、講求妨碍手段毫無遺疑、更進一步思之、我等本諸印度在東亞存在之事、即可預知單純之日印關係將來、要之印度由英獲得獨立與爲大東亞共榮圈一員、而與日本眞正協力須有區別、印度獨立運動指導者等中、受英國長時間宣傳影響滿洲事變以來、對帝國行動往々誤解或曲解者、固然有之誤解帝國眞意、共鳴帝國理想者也有之、其中不解帝國眞意受英國宣傳、謂帝國時代、英支配印度者、而見敵此乃日本野望大聲疾呼者、亦不能說是沒有在凡有之印度指導者一部態度、誠爲堪悲亦堪憾也

一致團結打破桎梏
實現眞的獨立印度

日本是對印度獨立運動具有甚深同情者、印度驅逐英勢力具現印度本然之姿時、日本已無以印度爲敵之理由者自勿待論、然現在只對印度獨立運動不可作無條件拍手所以者、實因印度指導者背後尙有英之策謀操縱者、我等誠有充分監視之必要、英對雖多政黨政派人種以言語、宗教等差異軋轢爲奇貨、力使多年之各種差異軋轢激化、相互分離阻碍其統一成功、或誘印度人以利、用以籠絡懷柔、統治印度、英則親自掌握統治大權、細事則一任印度人論議、倘印度欲掙脫英之桎梏、一同享受完全獨立、實現印度人的印度千萬勿陷於英之分離統治政策、立即覺悟兄弟鬩牆之愚、當此時也宜以有力團結、將印度英勢力徹底的驅逐、是爲先決條件最後再觀試日本與印度關係、按日本對印度之態度於五月二十七日第八十回帝國議會東條首相聲明業有表明、即帝國美英兵力倘殘留於印度、必徹底摧破、故印度能受戰爭慘禍抑否、端繫於印度人及其指導者等之決意與實行力如何、我等切望印度指導者萬勿誤蹈岐途、遺悔千載並期印度指導者等把住現在之天與獨立機會運、成宿年願望昨年八月邱吉爾羅斯福之大西洋憲章中云、各民族有選擇政治形態權利、交還以暴力奪取之主權與自治」試以此抽象的言辭、與印度現實對照時、英對印度所取之政策、竟以暴力彈壓獨立運動數千民衆熱血流於街頭、英日甜心苦政策蓋可見矣、以此爲英之東亞政策語、適得其當、爲印度獨立之光榮、該印度人一致團結、摧破英之桎梏、驅除美英兵力以大東亞之完全新興獨立國出現於最近之將來

國府軍政機關改組
廢軍政部設陸軍部
并設編練公署更動人事

【南京廿日國通電】國民政府、當二十日中央政治委員會決定軍事委員會、參謀本部等之軍關係機關改組合併、廢止軍政部創設陸軍部、並發表隨同此之重要人事、此次改組之要點如左

一、調整或合併軍事委員會辦公廳、參謀本部、軍政部軍事訓練部、決定合並如次

甲、設置總參謀長一人、軍事委員會委員長、爲幕僚長官次長二名、輔佐之、總務廳長一名、

乙、新設陸軍部（廢止現行軍政部）

丙、新設陸軍編練總監公署

【南京廿日國通電】隨同國民政府軍事關係機關改組、人事移動如左

總參謀長 劉郁芬
陸軍部長 鮑文樾
陸軍編練總監
軍事參議院長 葉蓬
參謀次長兼總務廳長 蕭叔宣
黃自强
參謀次長 許建廷
開封綏靖主任兼軍事委員會委員第二方面軍總司令

孫良誠、軍事參議院代理院長任援道、開封綏靖主任劉郁芬、[illegible]任總參謀長、陸軍部長及陸軍編練總監爲軍事委員會常務委員

各院副院長異動

【南京廿日國通電】國民政府發表軍政機關之人事、同時舉行立法、考試兩院副院長及其他之更迭

任立法院副院長 諸青來
任考試院副院長 繆斌
任水利委員會委員長 陳君慧
僑務委員會委員長由外交部長褚民誼兼任

完成建軍協力聖戰
國府軍政人事刷新之意義

【南京廿日國通電】國府今次軍政各機關之改組、乃爲最[illegible]達成和平建國之建軍目的、[illegible]大東亞戰爭[illegible]化治安維持而斷行、意在避免從來軍政各機關相互事務之重複、而使發揮能率即如廢止、軍政部新設陸軍部、與海軍部對此乃當然之改組、而參謀總長爲軍事委員長之幕僚長、意在一元的强化軍事委員會委員長之統制指揮、極值重視、編練總監公署、係合併軍事訓練部與政治訓練部而、附軍事、政治兩訓練一貫性、乃劃期的英斷、此外海軍部、經理總監公署、調查統計部、航空署亦皆將改組揚整、要之今回改組之意在國簡素化及能率之增進、藉促進和平建國、達成軍本來使命之一大前進改革

全印流血慘案
頻發不絕

【里斯本廿日國通電】印度之騷擾、不知所止、民衆與警官隊之間、演成流血之衝突事件其後各地頻行發生、但關於各地之情勢、最近之情報如左

△加爾各答 勇猛之群衆、雖切斷電話線、將電車放火、更將郵便局燒燬、但由於警官隊已被阻止矣、再該市並有警官隊發砲事件、包含警官十二名、計發生四十名之負傷者、即最初警官隊爲驅散群衆、曾使用催淚瓦斯、但未發生效果、卒至發砲

△[illegible]達拉斯州 在開利開爾、[illegible]其他二處發生此種事件

△孟買 在孟買對群衆、警官隊雖持棒威嚇、但未奏効、卒至發砲、在民衆之間、發生多數死傷者、在警官之中、亦發生死者一名、負傷者二名

△瑞里爾王侯國 邦加洛爾到處民衆與警官隊之間、發生衝突

陳友仁亦挺警英方
急罷無益彈壓

【上海廿日國通電】一九二七年武漢政府一九三二年任南京政府外交部長之陳友仁氏、現在上海對於印度革命尤其甘地之逮捕極爲憤慨、十九日發表左記聲明書

英國逮捕甘地乃深刻之惡虐行爲、中華民族、一九二七年在武漢與英帝國主義鬥爭之際、印度人所表示同情的態度、今猶記憶之中國人、對此英國暴力不能屈伏、印度迄今經過幾世紀之無力時代、遂再覺醒、要求擺脫西歐帝國主義的桎梏及政治的支配、及民族自決權、英國若主張應當支配印度則英國勿寧不用自由云云之空言、而公然[illegible]

敵軍登陸目的僅爲
掩飾敗戰之新手段

上陸部隊、英、美、加拿大、多哥爾混合而成等約有一個師團、遭德軍防備部隊之反擊、其企圖完全挫折、午後四時以後、大陸未有敵兵一人、全完掃蕩、上陸地亦告平靜商家亦開始營業

【柏林廿日國通電】德軍司令部十九日夜特別發表

十九日拂曉、英、美、加拿大、多哥爾派等部隊約有一個師團之敵兵力、在英法海峽沿岸查爾堡舉行大規模上陸作戰、但受防備沿岸之德軍反擊、敵在有力之海空軍掩護下上陸、用戰車進擊、受德軍邀擊、大受損害十九日午後四時、歐洲大陸完全掃蕩、不見敵兵一人、捕出擊部隊及捕虜口供、敵兵力上陸作戰之經過如次

第一回上陸部隊、乃十九日拂曉、在公海由輸送船分乘三百乃至四百上陸用舟艇、於十三乃至十五分、抵海岸、該海港上、[illegible]隻之巡洋艦、驅逐艦、驅潛艇等護衛下午前六時五分、抵海岸、更有分乘六隻輸送船與三隻貨物船之豫備軍、後方有戰豫備部隊之二十六隻輸送船跟來、此等豫備部隊、似敵兵力主力、第一日上陸部隊、在上陸確保查爾堡港附近上陸地點成功之當時、即用主力進公上陸作戰、然敵之此等[illegible]全[illegible]大敗、上陸之[illegible]門、完全被掃蕩、德軍[illegible]破之敵戰車中、現在判明二十八輛、德軍基地、皆由德軍沿岸防備軍完全防衛、敵俘虜五百名（其中加拿大人將校六十名）外乘多數死傷者敗退、再敵驅逐艦三隻、水雷艇二隻、輸送船二隻、受德軍砲兵隊猛攻擊沉、一方德空軍、空中戰擊墜敵機八十三架、更擊沉特別輸送船二隻、與快速艇一隻、予巡洋艦乃至大型驅逐艦五隻與輸送以大損船一隻傷、敵側知此失敗、而行此上陸作戰、完全爲政治目的的也

僅係局地攪亂工作
上陸敵兵戰死數百

【柏林廿日國通電】德軍對聯合軍法海岸上陸作戰、集結查爾堡附近防備部隊、自十九日早晨以來、對上陸部隊加以猛烈反擊、擊破上陸成功之橋戰車有力部隊、至十九日夕刻止、敵兵戰死者業達數百、又上陸軍不是基於擴大戰果之大規模計畫、乃係局地的攪亂工作云

墨西哥海軍常駐
巴拿馬運河一帶

【里斯本二十日國通電】墨西哥市來電、墨西哥海軍部十九日發表爲警戒巴拿馬運河西部入口、在太平洋岸瓜打六布島及其他島嶼常川駐在墨西哥海軍警備艦隊

巴西船五隻擊沉

【里斯本廿日國通電】據里約內盧電息、巴西汽船五隻最近三日間在巴西河面被樞軸潛水艦攻擊擊沉、擊沉船舶之中、傳稱軍隊所乘之輸送船一隻亦包含內、巴西政府十八日發表如次
政府刻在詳細調查巴西船舶擊沉事件中俟調查畢再決定對策

美武裝商船頻沉不已

【里斯本廿日國通電】據華盛頓來電、美海軍部十九日發表、在美國西岸海面中型武裝商船一隻受樞軸國潛水艦攻擊沈沒

德空軍活躍於黑海

【柏林廿日國通電】
△德軍司令部發表
一、於高加索方面作戰中之德軍並斯拉夫軍越峻峻之山岳道路、及地雷原、繼續向南方進擊中
一、德空軍猛襲黑海沿岸諸港擊沉敵沿岸用船舶四隻外並損傷輸送船六隻
一、於高爾尼斯地區小戰鬥、但自十一日至十七日、作追擊戰結果、德軍捕虜二五六一名敵人外並鹵獲戰車五〇一台、砲三一一門、機關槍二五〇
一、威重基馬東方及羅佐夫附近之赤軍、雖屢出攻擊、但均被德軍擊退

英企圖於北法上陸
查爾堡敵已被殲滅
第二戰線夢想又歸畫餠

【柏林廿日國通電】D、N、B通信根據德軍當局到手之情報、十九日拂曉、英軍在英法海峽沿岸查爾堡市（加西南百卅公里）及以該港爲中心之海岸線一帶敢行上陸作戰、德軍對此當即加以猛烈反擊、除將上陸之英軍掃蕩外、並一部擊破多數戰車、及輸送船數隻、殲滅戰中、惟英軍果仍殘留於查爾堡及該港內乎、或以該市爲中心之海岸附近乎、直至現在倘難判明、據德軍方面情報稱、英軍企圖在英海岸地區上陸作戰、此爲第六次、但英軍機甲部隊上陸此爲初次、然在此次、由英軍在有力海軍掩護下敢行上陸作戰之點觀之、較從來確係大規模之上陸作戰、據十九日正午德軍追加發表、英軍十九日午前中業有百名之犧牲者云

【柏林廿日國通電】德軍司令部、關於法國北部上陸之英軍掃蕩戰中、十九日夜特別發表其大要如次

雪百年來之中國大恥
重慶人士勿再爲敵人作爪牙
林柏生氏於鴉片戰爭紀念日撰稿

【南京廿日國通電】自英國侵略東亞之鴉片戰爭終結以來、今已一世紀、今日二十日、正是其意義深重之百年紀念日、此鴉片戰爭之結果、割讓香港及通商開港廣東、厦門、福州寧波、上海五港之開港、於英華兩國間締結南京條約時、是使侵略中國先鞭之此項條約、亦由於我大東亞戰爭之赫々戰果、於事實上、將其消滅國府宣傳部長林柏生氏、特以闡明鴉片戰爭停戰新意義之特別寄稿、於十九日、寄至本社

百年前之今日、是鴉片戰爭停戰日、更經九日、又是成立南京條約百周年之紀念日、鴉片戰爭、是英國帝國主義者、奪取印度領、以南洋爲根據地而來侵略中國之最初的悲劇、再南京條約、是帝國主義者、束縛中國之最初的繩鎖、且爲一切之不平等條約之根幹、國民革命之目的、在求中國之自由平等、中國何故不得自由不得平等？皆因受不平等條約之束縛故也、是誰使中國不自由不平等？是帝國主義者、又誰是第一個好帝國主義者、那即是英國、百年以來、全中國之民衆及全東亞被壓迫民族、於英美帝國主義者之蹂躪下、不知曾流過多少血、如期排除不平等條約必須先排除不平等條約之根幹、如期要除不平等條約之根幹、則必須先打倒英帝國主義、此是國父所定之一貫的革命方針、我等致對重慶政權關於中國民衆迄今所流之血、究竟因誰而致此點之一節、不得不促其深刻反省、英帝國主義者、右手持槍、左手持鴉片脅迫我等、當時一般民衆、固已在有識者之指導下、奮起反抗、但當時之政府、若能稍微有能、則中國未必不能由弱者一變而爲强者然當時之政治黑暗、其腐敗已達極點、即軍事、外交、亦極混亂身經百戰之楊芳、及見英國之勢不可侮鐵發城內之屎桶、列於城壁上、擬以汚物出以對抗、已成歷史上之笑柄、暗黑腐敗之政治、必有屎桶的軍事、若有屎桶的軍事則必有盲目的外交、此等皆有相互因果關係、其後義和團「扶淸滅洋」揮大刀念呪語「護符」技術的雖略有進步、但仍不外乎兒戲其結果同樣爲後世所棄、不然、今日技術的、固有多大之進步、然而紅槍會大刀會等、舊態依然、在此我等、對重慶方面、關於屎桶的軍事、盲目的外交、能陷國家民族於次植民地的境遇、百年不可挽回、以此深促反省最近重慶方面、關於印度問題、有要求釋放甘地及其他領袖之論調、此可以視爲對英國壓迫印度之反對的感情之表示、但此論調據由於誠意而出者、但是爲抑壓民衆激昂而作此種言論點抑或只受第三者之使嗾而出者歟、我等對此非以愼重態度臨之不可、我等希望重慶側、不出此作意的意圖、等我對重慶側百尺竿頭、更進一步、問題印度三百年來於英帝國主義者鐵蹄下所受之痛苦、及中國、於鴉片戰爭以來所體驗之苦痛、更百年前英國、於計畫「於中國建設第二印度帝國」之陰謀此際宜斷乎脫離英美之羈絆、援助印度獨立、更進而與友邦日本、實現和平共同協力、爲保衛東亞、開始一大鬥爭以雪百年來之恥辱、是所切望不已者

德軍逼指史市順利進展
屢破赤軍新陣地

【里斯本廿日國通電】德軍對蘇聯軍要兵站基地史丹林格勒之攻略、在過去二十四小時內依然轉烈、該市西北方克列茲加尼亞及斯第爾尼科夫斯尤其據莫斯科之蘇聯情報稱在克列茲加尼亞東南方、德軍新到增援之戰車部隊、步兵部隊在空軍掩護下展開一大進擊戰、赤軍亦已發表因受此壓迫撤退新陣地、惟德軍對此蘇聯撤退部隊、爲使其不得在頓河東岸構築新防禦陣地以餘裕時間、總動員砲兵陣及空軍、爲期潰赤軍作空陸呼應之猛擊、情形極爲凄壯、合衆社莫斯科電「赤刊載進出克列茲加亞東南方之德軍、粉碎赤軍防禦線猛烈奪取史丹林格勒」一方由西南方之史丹林格勒攻擊戰、不拘赤軍必死抵抗、德空軍反復作其新防禦陣地突破作戰、向弗第爾尼科夫斯基東北進出之德軍、步步浸蝕赤軍陣地

蘇當局承認放棄 克拉斯諾達

【莫斯科廿日國通電】據蘇聯情報局十九日發表、蘇聯軍已放棄克拉斯諾達

第二次五年計畫開拓團入植
總戶數達九千六百

滿洲開拓政策、隨同大東亞戰爭進展、益增其重要性關於爲第二期開拓五年計畫、第一年度之康德九年度第十一次開拓團入植、日滿兩國政府、於一貫不動之强力施策下、克服諸惡條件、步步遂行既定計畫、目下銳意努力建設、正午日滿兩國政府關於第十一次集團開拓團曾行發表、由此場團數四十二個團、入植計畫戶數九千六百戶、及與入植地未利用地開拓主義相反映、向全滿擴大、即開拓事業進展之表示、特值注目

入植地擴及全滿
開發未利用地
開拓總局長談

關於第十一次集團開拓團入植、開拓總局長談如次關於由本年度發足之第二期計畫一月六日在日本由拓務大臣上奏天皇陛下在滿洲國由國務總理上奏皇帝陛下表明政府當路決意者、尤須特別注目在斯種情勢下、康德九年度第十一次集團開拓團、已順利入植先遣隊、目下正努力銳意建設中、即團數三〇〇戶團一二、二〇〇戶團三〇、計四二個團、入植計畫總戶數爲九、六〇〇戶其中大陸歸農開拓、一二個二四〇〇戶。今由入植省別觀之與安東一二個團（二、五〇〇戶）三江六個團（一、六〇〇戶）吉林六個團（一、四〇〇戶）錦州六個團（一、二〇〇戶）東安四個團（一、〇〇〇戶）北安三個團（八〇〇戶）、濱江三個團（七〇〇戶）、龍江二個團（四〇〇戶）、其特徵之點如左

一、本入植計畫、其於滿洲開拓第二期五年計畫之第一年次計畫、第一期五年計畫、以昨年按豫定遂行、第十一次集團開拓團、繼續基於第二期五年計畫之第一年次計畫者、即應長期戰下、亦依十年之體驗開始新發足、可謂深有意義

二、入植地區、採取未利用開發主義、其地域、殆擴大至全滿、入植地區之配置、即應國之綜合立地計畫、考慮與國防、交通、產業、衞生、既設開拓團之關係、及其他之立地條件而決定、而且向北滿地方之集中分布度、係依未墾地開發主義者、完成日本內地人開拓民本來之使命地域

三、若按改良土地入植觀之、以未利用地開發爲目標之土地開發事業、隨其進展本年度入植於此土地改良地區者、達全體之三成、此爲特徵之一、即於錦州省盤山縣盤山、三江省鶴立縣鶴立崗、吉林省長春縣新開河之土地改良地域之入植土地開發前途、予以確固

四、國之編成主體係依分鄉村計畫、尤以大陸歸農開拓團之入植、別有漸次增加之傾向、且本年實狀鄉單位者六成村單位者一成、大陸歸農開拓民之都市主體者三成、此歸農開拓團較去年約增加二倍半者、已反映時局下之勤向團之建設經營、爲增產第一主義、國建設經營事務力活用節成資金資材、力謀簡素合理化、在可及的利用既存施設等、適地適應創意工夫之下、始終應長期戰下之要請由入植第一年起目標指向施行增產第一主義者此亦爲開拓經營之飛躍之左證

敵覽林

◇英國對印度發下未曾有的大彈壓令、但是能否鎮壓住印度、尙有多大疑問

◇以德服人、乃是眞服、以力服人、乃是假服、因爲德能服其內、力能服其外、其外雖服、而其內不服、則終是禍患

◇英國爲鎭壓印度國民獨立運動、竟使飛機出動、未免太不人道

◇不行仁政、殘無人道的國家必難常存、英國之所以有今日、也是因此

◇英國欲獨立、印度亦欲獨立、而英國依恃武力、不許印度獨立、這便是强凌弱、强凌弱的英國、必難服衆

◇現在的印度、應該自覺！自覺一日不獨立、則印度國民、便要一日得不到幸福

◇富貴不能移威武不能屈、此乃大丈夫也、故我希望印度國民的領導者、我期待印度全體國民、都能成了這樣的人物

◇英國向之對印彈壓政策、是一面懷柔一面彈壓、我願印度國民、此次要有決心、不但不要聽其懷柔也不要屈其武力的彈壓

◇歷來無決心的人、必不能成功、成功的美譽是待意志堅決的人去取

◇天下事沒有坐着成功的、都是用生命換來的、印度想要獨立成功、亦希望對英國用生命去換

◇邱吉爾之赴蘇、關於印度問題、亦必有所討議、但他決不致用蘇聯的武力、去幫助强壓、因爲蘇早有野心、要奪取印度

◇在英國[illegible]下的民族、我希望他們都要以印度爲前車爲弱小民族唱萬調的英美而其所行的政策則反斯、此大看々英國對待印度、便可知道了

感謝肺病良藥

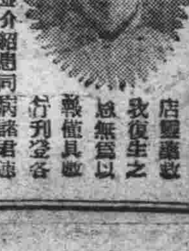

敝人梁占元現年三十六歲、曾於六年之久、初得咳嗽、毫不注意、期間忽又吐血病勢異常夜不能安眠、食無味面黃體瘦各處調治毫未見效、舍弟於新京東北商行充火險主任、閱新聞得知奉天國瑞藥店益壽丹治肺病專門藥濟人不在少數乃給家來函、爲敝購服初購兩盒服下咳嗽逐日減輕夜能安眠陸續購服數盒所有之病霍然若失體健如昔至今未犯感謝藥店靈藥我復生之恩無以爲報備具啟事刊登各報端略表謝意並介紹患同病諸君速購服此丹早除痛苦請鑑一試方知敝言不謬也益壽丹每盒十二元行國幣七圓五角另加郵費二角
發售處奉天市小北城門外西順電車站路北國瑞藥店便是
感謝人地址海陽誠南三道沙河鄉村興木屯
氏名 梁占元謹啓

感謝治癒眼之功德

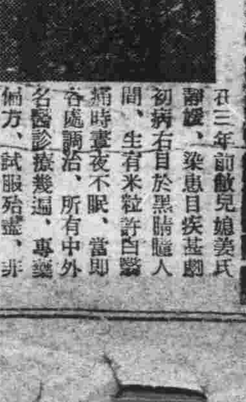

自三年前敝兒媳姜氏患目疾甚劇、初病右目於黑睛瞳人間、生有米粒許白翳、痛時晝夜不眠、當即各處調治、所有中外名醫診療幾遍、專藥偏方、試服殆盡、非但無效病且加重、三年之間右目雲翳遮滿全睛、而左眼亦有時爲之傳染、或患或癒痛苦極矣、但醫無術徒喚奈何、祇可聽之、不料於昨年夏季、經人介紹函購德家藥店之保目全晴丸二盒造明睛藥水一瓶服上之後殊覺有效遂繼續訂購、及服過數盒之後目中雲翳逐漸消除、最後又服二三盒、則目疾痊癒已恢復如初、此種功德無法圖報、持登報鳴謝、藉以轉達有患目疾者、請速購治倘能因此治好多人實爲幸甚
感謝人前任營口市公立[illegible]國民優級學校長 關名福
定價 保目全晴丸一盒 六元 造明睛藥水一瓶 一元五角 外埠函購郵費四角
奉天市小北城門外白塔寺東
總售藥處 德家藥店

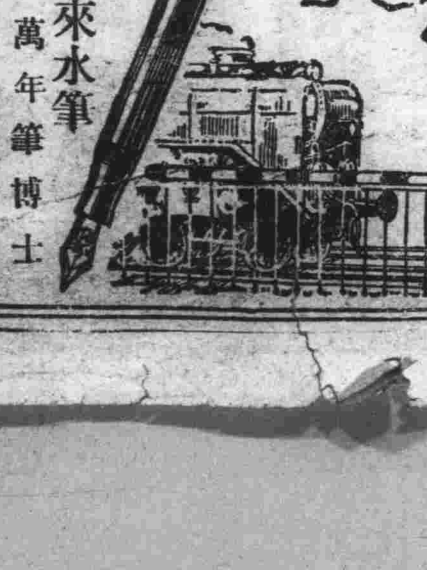

雙美人 雪花膏
含有荷爾蒙
洋廣貨店均有出售
S.10

關東州戰時災害保護令

第一章 總則

第一條 因戰時災害受有危害者及其家族或遺族[illegible]

[illegible]

第二章 救助

第五條 救助對於戰時災害[illegible]

[illegible]

第九條 因爲救助、特認爲必要時、長官以一時勅令管理所定施設、使用土地、家屋或物資、以勅令所定保管物資或收用物資

第十條 [illegible]

第十一條 依於第七條規定、從事救助實施時之依勅令所定須償其實費

第十二條 依於第七條或第八條之規定從事救助實施或協力者、因此受傷痍、罹疾病或死亡時、依勅令所定須給扶助金

第十三條 依於第九條之規定管理施設、使用土地、家屋或物資、保管物資或收用物資時、依於勅令所定補償其損失

第十四條 長官依命令所定、以本令所定之救助事務之一部得委任市長或民政署長

第十五條 按第十三條第一項規定、因受損失補償者、由其受金額決定通知日起六個月以內、[illegible]

第三章 扶助

第十六條 扶助對左記各號之一者、因傷痍、疾病、身體障害或死亡、而致生活困難者扶助之、但傷痍、疾病或死亡者、或應受扶助者、故意或有大過者、不得扶助

一、因戰時災害受傷痍或罹疾病者

二、因戰時災害於治療傷痍或疾病時、身體仍存障害者

三、於前二號揭示者之配偶者(包含雖未呈報事實上有婚姻同樣關係者以下同)若屬直系卑屬於前二號揭示者同一家、[illegible]

四、因戰時災害死亡者之配偶者、[illegible]

受戰時災害死亡者、死亡時、爲之同一家、若在世帶且屬於其家若在世帶或因戰時災害死亡者之直系尊屬、[illegible]

據前項規定、受扶助或應受扶助者依本令、受救助時、受救助間、對其不予扶助

扶助不得超過生活必要限度

第十七條 扶助、種類如左

一、生活扶助

二、療養扶助

三、出產扶助

四、生業扶助

第十八條 扶助因戰時災害、由受危害時起、經過以勅令規定期間者、不得扶助之

關於扶助之程度及方法必要之事項以規則定之

第十九條 受扶助者於死亡時依規則所規定行埋葬或對埋葬者、得給埋葬費

第二十條 受扶助者、被處徒刑六年或禁錮以上刑時、對其不扶助之於處役六年未滿或被處禁錮時其刑執行終了或至未受執行亦同

第二十一條 受扶助或應受扶助者有左記事由之一該當時對該者、不得予以扶助

一、無正當理由、不從長官指示時

二、無正當理由、拒絕關於扶助、檢診或調查時

三、素行不良時或怠惰時

第四章 給與金支給

第二十二條 因戰時災害、而致死亡者時、須按勅令之規定對其遺族、支給々與金因戰時災害受傷痍或罹疾病時、對於身體有障害時對該者亦同

第二十三條 因戰時災害、滅失住宅(包含水上生活者供用居住舟)或家財或受毀損時須依勅令之規定對其所有者支給々與金

第二十四條 在業務性質上、因戰時災害、不能顧及危害而從事業務者、對當該業務、因從事中受戰時災害時、須依勅令之規定、而被傷痍或罹疾病或致死亡時、對本人或其遺族、支給々與金、在此時不支給第廿二條之給與金

前項之業務以勅令規定之

第廿五條 無正當理由拒絕關於支給々與金檢診或調查時、於該者不得支給々與金

第五章 雜則

第二十六條 依本令、對於保護適用其他法令非因貧困以公費救助或扶助

第二十七條 依本令、受給與者以金品爲標準、不課以租稅及其他公課

第二十八條 依本令、給與金品不拘已受給與者與否、不得差押

第六章 罰則

第二十九條 依第七條之規定不服從命令者、處六月以下之懲役或五百圓以下之罰金

第三十條 欺詐僞及其他不正之手段、而受保護或受人之使而受保護者處六月以下之懲役或五百圓以下之罰金

第三十一條 依第十條第一項或第二項之規定、拒絕當該官吏或當該吏員立入檢查、妨害或忌避或依該條第二項之規定、而不報告或虛僞報告者處五百圓以下之罰金

附則

本令自公布日實施之

世紀之祭典東亞厚生大會
築成厚生金字塔圓滿閉幕

【奉天電】爲前東亞新秩序、建設東亞十億民衆後厚生運動創新紀元之建國十周年慶祝東亞厚生大會、十八日開幕以來三日間、自日本以下盟邦中國、蒙疆、泰國及國內代表五百餘名交換貴重意見、圓滿終了、二十日午前十一時四十分、在滿洲國大禮堂、舉行共榮圈國際會議閉會式、式場正面掛大滿洲國旗十周年慶祝旗、吉阪日本、何蓮中、陳蒙北、安崇疆、泰國各國代表、[illegible]王觀典事務局長、大會々長谷民生部大臣、金奉天省長、菅川同次長、多田奉天正副市長、[illegible]等大會役員[illegible]餘名各代表、[illegible]民生部[illegible]宣言閉會、[illegible]市長致閉會辭、由大會々長谷[illegible]建國十周年慶祝東亞厚生大會遂告閉幕

勤勞增產增進能率
隣保相助刷新生活
東亞厚生大會之決議

歷三日間之東亞厚生大會、促進[illegible]一事、以提挈努力實踐左記二項、大會決議案提出於二十日大會、最末日經會衆滿場一致可決、全文如左

一、在於職場者徹底職場一家之精神、努力心身鍛成、以期增進勤勞力增强與能率

二、在於家庭者、以刷新生活、隣保相助、努力不遺德

以完遂大東亞戰爭、確定共榮圈依之目標、對國民生活刷新、增大國民活動力。故對厚生思想普及與居住施設整備、不經濟不衛生之排除、使完遂之國家總力戰、表現偉大之貢獻、本大會之成果、爲國民生活之基礎榮、滿洲建國十周年慶祝行事之顯彰、實值紀錄者也

特此決議

康德九年八月二十日

滿洲建國十周年慶祝
東亞厚生大會

厚生大會爲滿洲建國史一頁
共榮圈各國將益親睦

紹集東亞共榮圈各國代表五百餘名、歷十八日至廿日三日間舉開之東亞厚生大會、深具有國際大會之意義、開陳八十件之意見、並談厚生之東亞各國現狀經厚生運動、已獲得共榮圈內之親睦、但以大會觀之、考察其成果時、該會足以點綴滿洲建國史之一頁、樹立永久不滅之厚生金字塔、則有回顧之意義、要約言之其第一爲開此種國際會議、乃爲我國最初、第二各國代表、經此盛大之厚生運動、理解認識、益增親愛、第三第四、爲本大會會長谷民生部大臣、在奉天會見記者團席上明言、直接慶祝建國十周年對於政治的在親邦庇護下成長之滿洲國、以親邦協力現實、介紹各國代表、以上均以大東亞戰爭下爲前提、所以其成果、更添光彩、再各國代表、在總會分科會發言之所謂厚生運動、將展開國民運動之機運、促本大會向世界新秩序建設之一路前進之東亞各國槍後生活、予以活力之厚生運動强力之展開、以此爲契機確立明朗、發達之東亞諸國國民的生活、對大東亞戰

東亞厚生大會 閉會前行事

東亞厚生大會最終廿日之日程、於閉會式前、自午前九時、在滿洲國大記念講堂、舉開總會、議長谷民生部大臣、就議長席、即時開始分科會報告、由直木、梅野、阿部王守中各廳長、分別將所轄分科會之事議內容、作總括報告、谷議長謂關於協議事項之處理、於告後開處理委員會、將整理代表各位之有意者、通告關係機關、議上程大會決議案、阿部座長、朗讀案文於滿場鼓掌歡中、採擇別項之決議、谷議長宣告決定、十一時半閉會

飯田中將以下五千餘名
文武官之定期敍勳
遡舊敍勳者一千七百餘名

【東京廿日國通電】天皇陛下十九日對緬甸方面陸軍最高指揮官飯田祥二郎中將以下五千五百三十八名文武官定期敍勳、並對其他一千七百六十名遡舊敍勳、定期敍勳中主要者如左

授旭日大綬章

陸軍中將、勳一等　飯田祥二郎

陸軍中將、勳二等　慶森　存

陸軍中將、勳二等　楠本　實隆

技術院總裁勳二等　子爵 井上匡四郎

情報局總裁勳二等　谷　正之

敍勳一等 授瑞寶章

特命全權大使、勳三等　矢田部保吉

陸軍少將、勳三等　石田　榮熊

陸軍少將、勳三等　伊藤　忍

同　三宮　滿治

同　上　山縣花栗生

同　上　正井　義人

同　上　渡邊　勝

同　上　高野　直滿

陸軍々醫少將、同　稻引　正之

陸軍少將、同　齋藤　順作

海軍少將、同　上　大杉　守一

同　上　金子　繁治

東北帝大教授勳三等

敍勳二等 授瑞寶章

上田蠶糸專門校長、同　阿部　次郎

東京文理大教授、同　井上　柳梧

北大教授、同　楢崎淺太郎

東大教授、同　中村　豊

京大教授、同　三田村篤志郎

九大教授、同　岡本　勉

九大教授、同　張　玄彥

同　上　坂井　甚吉

台北帝大教授、勳三等　重松　俊章

同　植松　年

厚生運動大會開會式入場行進〔上〕建國敍體操〔下〕

各國代表高見堪爲
厚生運動之指針
谷大臣發表感謝談

當建國十周年慶祝紀念東亞厚生大會閉幕時、大會會長谷民生部大臣、發表左記以謝各國代表三名之勞苦

慶祝建國十周年、盛大舉行之東亞厚生大會、向所期之目的、充分發揮無餘、三日間會期、圓滿終了、對此本大會會長、誠不勝欣喜之至、當大會閉幕時、謹對親邦日本及盟邦中國蒙疆及泰國各國、表示感謝之意、並對大會參加代表各位、及參列之來賓各位深表謝意在大會上代表者各位所發表之意見一言一句、在大東亞之國民運動、御高見足爲新發足之厚生運動的一大指針相信嗣後東亞各國之厚生

外交官交換船
淺間丸抵橫濱

【橫濱廿日國通電】一億國民懸心待望與歸國之日美交換船淺間丸、[illegible]號、日昨已抵橫濱港、自七月中旬欣然就歸、還之途以來至今約六十日、由交換地南非洛林馬貴斯起程、突破戰雲瀰漫印度洋、今已見到久所不見之祖國之姿野村、來栖石射三大使以次撤退同胞千五百人頗爲感激是日未明兩船到橫濱港外、是由檢疫船係官登兩船、繼有鄉船濟、外務次官西春彥前駐蘇大使太田爲吉、前外相有田八郎、正金總經理大久保利賢、郵船社長寺井久信諸氏等百數十名登兩船進航中開始檢疫檢查旅具、旅券所持金等完畢後、同八時淺間丸靠號岸壁、同八時四十分見船舶艦橋B、如斯第列岸壁有各關係官以次家族其他一般出迎於滿溢熱誠裡登故國上陸第一步、搭汽車或午前十時十七分發列車上京、於宮城感激遙拜皇居

英蘇兩首相會談
蘇聯紙報道

【里斯本廿日國通電】路透社莫斯科電、新聞報十八日報上、關於邱吉爾史太林會談陳述如左、在此次會談席上決定之事項、是屬於歐洲英美兩國論所謂之英美軍出以攻勢者以上之成果、而爲英美兩國間無疑的是使英美軍見蘇聯國民之行爲、蘇聯國民相信莫斯科會議結果在共同等門上具有非常重要、邱吉爾總理之訪蘇、在誠心誠意家圍氣裡執行、根據聲明內容而判斷時、莫斯科協議結果、聯合國將舉其全兵力而驅之於戰場者係爲明瞭、吾人爲戰爭遂行上而使共同敵軍完全敗北、非甚深銘記努力完列其責任不可

當厚生大會閉幕
奉天市長感想談

建國十周年慶祝東亞厚生大會二十日閉幕王奉天市長談閉會感想如左、作爲建國十周年慶祝之大會、於冠蓋雲集裡、已得預期以上之成果、洵爲主辦者不勝欣快者也、本大會、夙於親邦日本、舉開之厚生大會相佚、堪在東亞厚生運動上劃一新紀元、大東亞戰下持續發揮國民總力、以建設大東亞共榮圈爲要諦、深爲明達、我等應由親邦日本以下、與大會參加盟邦相攜、率先向建戰完遂崇高之使命邁進、以酬與本大會敘有終之美、最後對遠來之代表各位買辭、晉參加東心勤表敬意、並對關係各位之努力感謝不已運動、其飛躍發展、當可期待、更於大會之全會期中、表明對大東亞盟主親邦日本始終協力以期達成大東亞戰爭之烈々的意志、在主辦者側、不勝同慶之至、確信此爲慶祝建國十周年行事之最大的効果、茲再對本會參加各國、表示敬意與感謝齊願遵循大會之遍旨、於國內展開治滿之厚生運動、以爲邁進完成明朗健全之滿洲國的完成

東亞協同組合協會
在滿召開年會

【東京電】中日滿十八國體所組成之東亞協同組合協會去年曾召開第一次年會、本年度乘慶祝滿洲建國十週年紀念之時、定於九月七八兩日假新京大和飯店、舉行第二次年會、對大東亞共榮圈內協同組合運動基本方針、由各團體加以辯論研討

英又施其慣用技倆
花言巧語懷柔埃及

【里斯本廿日國通電】據開羅來電稱、埃及政府、十九日簡單發表、前週埃及王法魯克一世、拿哈斯巴夏總理、與邱吉爾英總理會見、邱吉爾之訪問埃及、乃彼於赴莫斯科途上所行、在該地與拷西英西亞渡駐、長爾布遜駐埃及英大使等、及史馬志南非總理等、作種種協議、且又視察阿拉敏附近英軍最前線等、爲企挽回北非戰局、尤其奔命懷柔埃及

撫河沿岸蔣軍企圖蠢動
不料反遭奇襲
死傷三千損失極重

【漢口廿日國通電】一度遭受日軍潰滅打擊致於整狀態之敵七十四軍、兩後再編組殘存敗將、企圖進攻日軍、自七月下旬頃以九十八師暫編六師一部三個師團三千大軍、渡上頓河集結於臨川 方十杆附近山中、企圖蠢動日軍新銳有力部隊、沿撫河南下迂回敵背後、十三日夜大事展開奇襲到處捕殲狼狽潰亂之敗軍、遮斷敵渡河點上頓 地自十四日拂曉攻擊更爲熾烈、迨夕刻潰滅三個國三千敵軍、本戰鬥反臨川南方地區自七月下旬至八月十四日判明之綜合戰果如次

△敵遺棄屍體一、二五〇△俘虜一五五、△鹵獲兵器一—迫擊砲五、重機關槍九一〇、輕機關槍二五、小槍二七〇、其他各種砲彈多數

蔣共軍殆已絕跡
北支軍發表七月中戰況

【北京廿日國通電】華北軍發表(八月十九日午後三時)每年七月頃蔣系軍、共產軍之活動較比活況、按本年由於大東亞戰爭 受物心兩方面之痛烈打擊與日方先 法制人之作戰、而敵側之蠢動殆呈絕跡之狀態、不拘其努力 振作軍事活動不振之各種政治工作、對敵側抗戰意識已如何低下、以本戰區前年同月對比觀之、雖減少交戰兵力、但捕虜及鹵獲品激增、僅此一事、甚可證明矣、七月中之綜合戰果如左(括弧內昨年同期)

△交戰回數一、二〇九(一七五五)△交戰敵兵力二〇一、四四九(二三七、三五〇)△敵遺棄屍體一、七二七(八、五一三)△捕虜八、八七四(二、九六一)△主要者鹵獲品山砲四(無)迫擊砲八一(四)重機關槍五八(三)輕機關槍二九八(六〇)小槍九、八六八(三六〇〇)

△昭和十四年七月二、三五二△昭和十五年七月二、四六六△昭和十六年七月二、九六一△昭和十七年七月八、八七四

而過去數年間之同月俘虜數如次

警備黃河南岸遊軍
爭奪軍火自相殘殺

【大同廿日國通電】據當地所得情報稱、警備黃河南岸地區之東北挺身軍首領馬占山、帶領親兵約一千名、於哈拉塞點、又與警備該地一帶之第二軍第八十六師高雙成軍間、因分配中央所支給之彈械彈藥不均、於恐怖日本軍進攻之餘爲欲獲得武器彈藥、傳於各地演起械鬥

風雨之夜 (103)

趙恂九作　裴文年畫

(轉止晌戰上映)

第十一回 一怒離故鄉母女尋至 初次到關市世態炎涼(十)

也苦斷若續地落了下來、周晚霞正在思索什麼那兒、抬頭一看、見她的母親竟在兀自落淚、她被她母親的悲傷所勾引、她也跟着悲從中來、由兩只秋水般的眼睛裡像斷線的珠子般向下流淚、周老太々自己見到自己的愛女也在流淚、乃急忙起去、將自己的一條白布手巾、由衣兜裡取了出來、一邊用言語安慰着晚霞一邊給晚霞拭淚、晚霞受了自己母親這樣慈祥的安慰、雖然不敢再哭怕惹起母親的悲傷、但她的悲哀她代她這被父親拋棄的母親的悲哀、絲毫也未能減少

太陽快將落下去了、屋裡漸呈灰色、但她母女二人也不覺着腹中飢餓、二人相對着沉默好久、周老太々見晚霞止住了悲哀、便又回到原位坐下出神、周老太々不知因爲什麼、忽又忿怒起來、非要當天找去不可、她說今天乘着在家裡若不去、明天恐怕遇不見的工夫、住在這兒也得氣悶而死、周晚霞也有同感、所以她們母女二人、商量好了應付辦法後、便當即辭退了旅館裡的房間、找周微波去了

第十二回 假獻慇懃原有殆香意 頓留住客實乃找替身(一)

周晚霞和周老太々由裕豐旅館出來、坐了一輛馬車、吩咐給拉到東山別墅周公館去、這個馬車夫好像去過似的、他毫不躊躇的赶着馬車便走、周晚霞和周老太々的精神、雖都興奮、可是却各無言

路燈忽然的明亮了、照得柏油路發出黑光來、周老太々感到稀奇、周晚霞也感到稀奇、然她倆却都在沉默着不說什麼稀奇的話任着馬車載去、說也奇怪、周晚霞本來是找父親、但不知爲什麼竟有些怕見父親了、她的心不時在微跳、她的面孔、亦感到微燒、她抬頭看々周老太々、而周老太々也正在呈着悽慘的顏色看她、她怕母親見着周微波後、壓不住氣發作、乃又囑咐着說：

「媽要冷靜一點、不要生氣！」

「我不生氣、我決定聽你的話」周老太々說：

「你放心吧！我決不和他生氣、事已至此我生氣不是也白生氣嗎！」

「我們要看々情形再說」周晚霞又說：

「如果父親知道理屈、能好々的同等對待我們、我們也不必非發作不可」

「好啊！」周老太太嘆了一口氣又說：

「還有什麼法子呢！」

「還沒到嗎？馬車！」周晚霞問車夫說：

「還有多遠？」

「快到了、車夫將馬打了一鞭說：

「再拐一個彎就到了！」

「……」周晚霞再沒說什麼、只見當一帶都是奇形怪狀的洋式樓房、每一處樓房門前、都有一個電燈在爭明着、並見到每一處樓窗都在敞開着、不但由窗子裡射出强烈的燈光、更能看到在電燈下轉動的人影、她在心中想、無怪這樣炎夏的晚間、都沒有人出來乘涼呢？原來高的大樓、敞着大窗、透着晚風、怎能會熱呢？周晚霞正在這樣想的當兒、馬車停住了、告訴周公館就在這兒、周晚霞見說、急忙抬頭一看、見是一道圍牆圍着的二層小樓、由院中伸出幾株白楊、夜來、頗是清幽、由開着子的樓中、透出爭明的電燈、映在樹枝上、也能看出綠綠的色彩來

頭痛聖藥

新腦

醫學博士 森田資孝先生發明

帽子牌商標

立止頭痛！靈効如神！！

腦新如遇頭腦疼痛非常難忍時、頭目眩暈神智昏迷時、或讀書過度精神疲倦時及惡醉宿酒未醒時、倘速服腦新可立見奇効、其効若響、服後三分鐘、頓覺頭目爽快神智清新、苦痛若失、有如夜月秋遊能有心曠神怡之妙、此係確爲本劑獨具之特長、且雖連續服用、對於腦神經或心臟胃腸等、決無副作用、亦無影響、孕婦服用亦無害

主治 偏正頭痛 頭沉神昏 頭迷眼花 精神憂鬱 頭神經痛 宿酒惡醉 暈船暈車

四包入 七包入 十三包入 二十八包入 六十五包入 百二十包入

大日本東京 兒川長太郎合名會社

◎送閱奇書

內容包羅萬象無奇不有益智怡情大可玩味、附日滿郵五角即寄、中國上海界路八弄二七大可郵社

淋疾豫防與不姙症請用 都淋藥！

神相亞希夷 寓西崗新開大街南頭路東 黃匾即是電話(三)五七九七

北京星卜命相 神算雲遊奇子 大特色 寓西崗大街南頭隆豐百貨店南鄰 立本大旅社

新到特色 相士神靈子 現寓保險決疑社

占課金一元 談相三圓 寓西崗

滅疥

癢癬疥瘡 一掃而光

災害保護澤及州民
更宜體此盛意蹶起奉公
州民長者張本政氏談話

（張本政氏）

日本政府之提高關東州滿系州民之待遇。此次俾治有如日本之同一恩惠。於本月十九日公佈關東州戰時災害保護令。一百三十萬滿系州民洽此澤恩。戰時下生活有所安定。無不恐惶感激。今後決願各盡赤誠。爲國奉公。據此關東州滿系州民長者。年高有德之張本政氏。感激談如左云

當此世界擾攘之秋。各地烽煙四起。砲火所及。廬舍爲墟。田園荒蕪。令人聞之酸鼻。言之痛心。惟我東亞民族。有大日本皇軍之奮戰。將各地匪氛一掃而清。未罹砲火之洗禮。尤其我關東州內絲毫未有波及。猶如世外桃源仍度其太平之生活。此皆大日本帝國之所賜。感何如之。乃更關心民瘼。恐戰事之波及州內。而殃及州民。又頒佈戰時災害保護令。對州民之愛護。可謂無微不至。令人讀之。無不感激涕零。我皇軍自大東亞戰以來。陸海各展威力。捷報頻傳。洪褒赫功。似此所到之處。皆風披靡。雖英米小醜。不難指日蕩平。相信我關東州在大日本帝國扶翼之下。亦決無戰禍波及之虞。然則此令之公佈。更可見大日本帝國。對於州民之關切。推恐少有遺憾。故一再申明保護之法。而使其毫無憂慮。我等自入州籍以來。屢蒙德澤。無任感佩。今又有此令之公佈。更宜體此盛意而蹶起奉公在大日本帝國指導之下。努力奮鬥。以完遂此聖戰目的。建設明朗之東亞。不勝盼禱云云

爲期菜魚配給圓滑
新設會社實施統制
由委員會進行具体辦法

鑑及七十五萬市民必需之野菜及魚類。最近配給有欠圓滑。若常此以往。恐多斯惟恐增大缺陷性。故州廳經濟部斷行收買配給統制。實施配給並統制價格

現在大連市內之野菜。大連市役所依照組人制度。於大連中央批發市場競賣由地方而來之菜類。再經小賣人向一般販賣。而此次之統制。即廢經紀人制度。由委員制度新設立特種會社。實施配給並價格統制。對此機會。市役所之中央批發市場經營權。完全讓於新會社經營。一方面由地方集中大連之蔬菜。并果其他果物類。亦新組織出貨組合。使現在之東亞編出組合。發展解消。今後關於需給機構具體的計劃。由市役所。關東州農會主要生產業者經紀人代表者設立委員。進行協議。預定九月上旬開創立準備委員會。被魚類之配給。亦與野菜配給機構同樣。由關東州水產會。主要生產者。經紀人中改造創立準備委員開發起人會。進行會社設立具體的準備。大體十月可開始事業

如斯則野菜。魚類之關係一事。將可絕跡矣。同時由於價格統制。期防止季節上之價格騰貴云

吉林新聞廢刊
漢字康德接辦

【吉林訊】爲吉林省下唯一之日字新聞。於吉林省政之滲透上。留有極大貢獻之吉林新聞。已定自二十一日起停刊。

吉林新聞社。乃距今二十一年前。大正十一年七月。由故國功勞者故三橋政明氏。以漢字蘇東省日報創刊。與當時吉林之排日報吉林日報對抗。担當日華友好之使命而活躍。翌年與日字報松江新聞併刊。滿洲事變當時。於關東軍指導下在同地方之建國工作上留有多大之功績。昭和十年。改稱吉林新聞以至今日。現在之社主爲三浦氏。再漢字報。由康德新聞社經營。確定改爲吉林新報續刊

署長巡視道德會
予以勉勵之訓示

【貔子窩訊】貔子窩岡村民政署長。自到任以來。對諸般行政。煞費苦心。大事改革。以希望管內民衆之生活。皆能趨向新秩序之途。故蒞任數月。庶績咸熙。已達到政治革新之目的。此爲管內民衆。不勝歡忭之事也。岡村署長意到滿洲人之婦女。多係守舊。不知自新。對有道德會之創設。係是開發婦女界之前路。故於月之十七日。午後三時。岡村署長率布川福事及都司法事。巡視於貔子窩道德分會。正適該會女學員百八十餘名。於院內作業中。署長目睹此況。不勝欣然。當將全體學員召集一處。懇切訓示。大意即以建設大東亞之新秩序。滿日一體。君蒞臨敦以達到皇軍百戰百勝。而我民衆。須以感謝奉公。抱定誠意向前邁進。言詞懇切。使衆學員受感極深。道德分會尹會長等大爲感激。至同五時。始行返署云

近將開學
附設懷少園

【貔子窩訊】貔子窩道德分[illegible]緒。予定召收幼年男女九十名。地址假本埠東街。副會長劉鳳元東側。擬定於近日開學。一般幼兒。得此福音。皆爲不勝欣然。爭向報名入學云

衆議院議員一行來京
歷訪關東軍與國務院

【新京訊】爲視察北滿十八日來京之衆議院清瀨俱樂部議員十三名一行。十九日午前九時。訪問國務院。與武部總務長官。古海次長及各部大長等。關於時局下諸問題等事。懇談歷一小時半。同十時半與記者團會見後。即往關東軍司令部。拜會梅津軍司令官。以爲來滿致敬。正午在官邸出席梅津關東軍司令官之招宴（照片上即訪問武部總務長官）

鹽業公會總會
役員改選決定

【貔子窩訊】貔子窩合資會社鹽業公會。於月之十六日午前十時。舉行臨時總會討議事項。以爲商議三名理事。任改選。理事長仍由尹瑞璜聯任。以下理事六名。孫五雲。劉鳳元。宋瑞基。尹瑞璜。孫[illegible]宋承襄等。經衆票選決定。該公會於貔子窩創立。已達二十一年。是本埠鹽業界最有權威之公會。其內部組織。成績井然。理事長同諸理事。皆不遺餘力。苦心進行。連年來增產鹽量。已達到意料之外。亦爲當局之嘉許云

今天的談片

由於配給統制之強化。最近凡有生活需品。一律實施發票制。公平配給於各家庭。發票制實施當初。由於一般需要者。習慣。或較自由購物感到不便。對於發票制常表不平。又以當局在施行上尚欠完善。故在制度運營上。頗多障碍。然其後由於制度數度之改善及需要者之認識徹底。發票制乃漸次走上圓滿運營之軌道。到現在皆以發票制爲可欣然實施。於今發票制已成日常生活上之一方途。具有不可或缺之關係。現適用發票制之品目。主要食料品以下日常生活之必要物皆是。至若除未適用之品中。亦未始未有日常用品。然適用品如無限增加。則於圓滿運營上。反易滋阻害之結果。是故將來情勢如無激急

勵行一列再檢討

變化。當局即不再增加制適用品目。苟係發票制適用品目。即易於公平入手。結果。勿須乎搜求買回。但以外物品。則可以自由購買。但因量的不足。如買到手。確實費力。是其現狀。野菜商。菓子商大門弗開。即有多數家庭主婦。蟻集雲集。作成蜿蜒長蛇之陣。此種現象到處可見。較之過去爲購一種物件。多數群衆。或擠或爭。勢若戰場之醜態光景。現在居然能相讓無爭。勵行整然一列。係一大進步。然勵行一列。由時間空費一點上視之。亦未可厚非。凡在大東亞戰爭下。守護銃後者。雖片刻時間亦不容浪費。故爲買一件物品計。需要長時間。無所事々。亦實無意味且應講戒者也。且此光景之一萬一被敵國人所見彼等當馬上認爲「日本物資如此缺乏」用爲逆宣傳材料。一列勵行之本身。不算壞。譬如乘火車。上巴斯。爲遵守秩序。倒爲好事。但只爲買一種東西。空費貴重時間。或妨碍交通而不顧。則不免有失觀瞻。讀者或謂「不如此就買不着東西」誠然。吾人所謂不在於購物之一列整頓。而在於如何可以確立即不需行一列亦可買到物品之機構或辦法已耳。多種多樣之物品。欲其完全平等分配或有不能。然至少在現行發票制以外之物而且必要不可缺之物。擴有易於入手之方法。例如擴大現在米。或主要食糧品等於合發票制之範圍。或設其他適當分派方法確有急樹對策之必要。一方需要者側。對於不必要的東西也不當「人買我就買」起一種無從的競爭心。或置家庭於不顧早朝即起。狂奔購物。而要認識現下非常時局。努力於「生活最小限度之緊縮」逐漸免去爲購入物品而勵行一列之醜態。聞某部會已鑒此種一列勵行之弊。爲確立健全之銃後生活。對於此種「買物之一列勵行」希望當局並一般之再檢討（本報一記者）

倉庫主任矢作美（四一）外關係者數名。鋭意審詢中。現已判明因倉庫事務所之電熱器過熱。致發生火災。損害約三十萬圓

滑雪競技協議會

【通化訊】爲點綴慶祝滿洲建國十周年東亞競技大會最後之幕之滑雪競技大會。預定於來年二月二十日前後。日滿選手約二百名參加之下。於通化南山滑雪場舉行。全日滿聯盟常務理事小川勝次氏。爲視察滑雪場並協議競技種目及其他事項。與民生部體育科松島。大滿洲滑雪協會田村兩氏同搭十七日午後六時五分抵通化。十八日於省公署與上島體育官等。作種々協議

王警士勇猛救火
石所長賞金一封

【牟平】本城西大街。天成商店。於七月二十三日。下午九時。不愼於火致將後院倉庫燃燒。各消防員馳奔現場搶救外。並有局縣知事。鈴木顧問。及石所長。親臨指揮。警務勇猛搶救之際。警士王玉田捨身冒險猛救。幸未殃鄰佑。如此勇猛足見該警士熱心職務。石警務所長石鎮九氏。賞金一封。以示鼓勵云

果成使命之作文使節
於熱烈歡迎中抵連
當參拜神社並歷訪各機關

「常諸君特意來迎。衷心感謝」十二日來滿以來。在奉天。新京。哈爾濱等各地。與學童等交驩。並而親眼視察滿洲國之實相。果成日滿親善重大使命之滿洲建國十周年作文使節日本國民學校兒童代表團男女學童十名一行。由團長阿部譽校女史引率。受在連各國民學校兒童代表熱烈歡迎。搭二十日午前九時四十分抵連之列車歸還大連。月台上有大連市役所。滿鐵及其他關係者。及在連國民學校代表十名。由朝日國民學校入來先生引率。手揮日章旗歡迎遠來的朋友。下車之使節團一行。先與來迎之學童對面同出貴賓室前廣場。於歡迎學童陣裡呼萬歲中。大連實業會樂隊奏「愛國行進曲」。歡迎者受歡迎者。在聽與上。皆現出熱烈交驩的情景

朋友。眞是倍極歡喜。歸國後決將滿洲的偉觀。與諸位的友情。報告於一下」述完答禮之後。一同三呼萬歲。一行離開歡迎陣。搭滿鐵派遣汽車赴忠靈塔大連神社。一行參拜忠靈塔大連神社後。入歷訪州廳。市役所滿鐵本社。午後赴陸軍病院慰問白衣勇士。遊覽市內。下榻於厚生會館。結束連第一日之美夢（照片即抵大連驛之作文使節團一行—檢閱記）

僞造旅行證明
違法劣徒檢擧

最近小崗子警察署據情報係檢擧極多。關於旅行證明書之僞造者。本縣八月一日會在市內西崗街三十七番地。發見有原籍山東省平度縣人。現住青島市濟寧路十五號。經營商孫鳳林（五三）攜帶之證明書。疑有僞造之嫌疑。經徹底調査之結果。始判明確係僞造者。即以五十五圓之代價。由李某者購來。經過即係原籍山東省昌邑縣人。現住吉林省永吉縣大崗子屯李傑三（三八）一向在營口爲雜貨店員。繼在新京與照俠偉者王甲正學照像。上月因欲返里。苦無旅行證明。乃委託同縣九站江站街露店捲烟商孫永江（前任官馬山警察署證明係）代辦證明書。給與相當佃資。孫某素有經驗。遂爲造僞長證明並證明書售與李某共七枚價值一百四十圓。李某於上月二十五日携帶來連。投宿於協和旅館。及陸來棧。專向無智苦力售賣假旅行證。每張索價四。五十圓不等。終被檢擧。該李傑三由吉林省永吉縣宮田警務科長已解送抵連

熱河瘤或因偏食
實驗後方可確言
哈爾濱醫大山崎教授談話

【承德訊】關於所謂「熱河瘤」之熱河省特有「甲狀腺腫病」。自三日以來。對在承日滿各學童約二千名。進行調査中之哈爾濱醫大山崎三省教授。關於調査結果談稱如左。甲狀腺腫。原因何在。其最後的斷定。待歸哈後經動物實驗。方可確言。從來所傳云硬水或沃度分不足所致。但經屢檢査之結果。除以上以外。偏食亦爲一要因。此外非常影響。此點。可謂一大收穫。更感爲有趣者。即庫里阿齊寧試驗之結果正常兒童之反應。爲日系十對滿系六之比例。有甲狀腺腫之異常兒童。爲十對四之比率。此因民族的相異。不能斷言與甲狀腺腫有所關係。再滿系學童維他命之攝取最著。殊値驚異。詳細均有研究之必要

爲滲透日滿兩國之實情
本報主辦歡迎交驩
廿二日假星浦大和旅館舉開

遠由日本爲慶祝盟邦滿洲國之建國十周年而來滿。與滿洲國小朋友完成交驩之作文使節團一行十名。由阿部團長引率。二十日朝已抵大連。本報藉該日使節團來連之機會。二十二日午後二時。於星個浦大和旅館。舉開「使節團歡迎日滿兒童交驩會」請入兒童側爲本年四月本報派遣日本內地見學之秋月公學堂宋福權君等六名。及秋月。周水。金州南金書院。普蘭店。水師營。貔子窩各公學堂。選拔之小友各二名。合計十八名與使節團一行作種々歡談。使節團所披露。爲戰時下日本之實情。或滿洲國見學之感想。公學堂兒童。談問首日本見學當時之話。或關東州內諸事情。最後由公學堂兒童代表將本報所贈之記念品。贈與使節團一同。於和氣靄々裡而告散會。該交驩會。一定有莫大裨益。頗屬期待

願將躍進滿洲姿態
介紹於內地小朋友
柳井長官予以勉勵致意

二十日朝來連之作文使節團。午前十一時往訪柳井州廳長官於關東州廳。柳井長官親迎並由[illegible]田君。進前致一語「諸君平安而來。且很精神。心中非常高興。願今後我等廣與大東亞圈內諸國朋友攜手前進」之歡迎詞。繼由使節團代表北君「感大歡迎。感謝之至。我等訪問久仰之滿洲國。意外躍進。不勝驚奇。能得以與諸位做朋友」。柳井長官復謂「諸君這回已將世界中人々驚異的滿洲國建國實情充分參觀了吧。希望你們歸國後將這新興的建設。傳達於內地的小朋友們。關東州乃是日清。日露戰役以來日本先輩流過尊貴血的地方。對於這事務要充分見學。就是一木一草也不叫他剩下。充分滲入一些盡忠報國的精神」

新到　紳士　淑媛　服飾雜貨　大連　天成號

長引率下。乘十八日午後十一時二十七分大連到達列車來連一行。豫定十九日視察大連埠頭。甘井子埠頭。三泰油房等。二十日赴聖地旅順。預定二十二日歸國

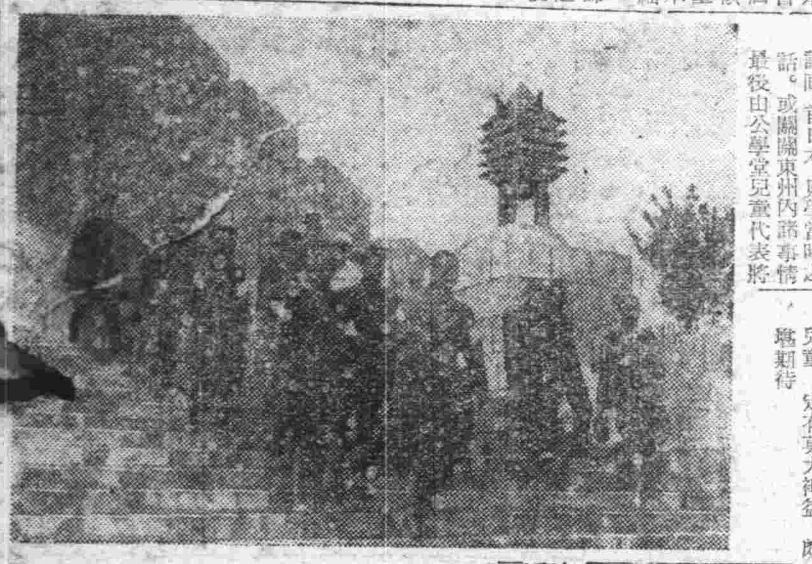

溫泉寺溫泉
施設擴張

【本溪湖訊】溪城線溫泉寺溫泉。已成沐浴或河水浴之絕好的厚生地。今隨利用者之增多。施設之擴張。已屬必要。鐵道總局。爲副一般之要望。決定迅速進行擴張工事。自十九日午前十時。在溫泉寺。以本溪湖神社阿部神官爲祭主。於關係者多數參列下。舉行盛大之地鎮祭。按其擴張計畫。以工事金十萬圓。增設可以收容六十名煉瓦建築宿舍二棟。大體今年十一月末竣工。至時將出現名實相符之新裝式的溫泉寺厚生地

沙署行商區域
二十四日指定

沙河口警察署指定管內物品行商者之區域。定於本月二十四日。在本署後院召集管內約兩千名行商人。說明商行取締規則等法令。並聽取行商人之意見。指示營業區域。以免物資偏在。有碍民生安定云

木谷、吳兩氏
棋道昇格八段

【東京訊】日本棋院。昇段者審査結果。十九日決定使木谷實。吳清源兩氏昇格爲八段

檢擧二不良份子

【旅順訊】旅順警察署。對於不良份子。見利而不知害者。決嚴加處罰。近有該市。淺間町四十五番程義實（五〇）西町一〇一番蔣立富（四一）兩名被檢擧。刻於旅順署審訊中

明德分會慰問袋
製作講習終了

滿洲國防婦人會大連分會對槍後婦女應盡之事。極力研究。以盡至誠奉公之誠。但此次舉開慰問袋製作講習會。自十八日開始。明德分會在大正國民學校內之講習。已於二十日終了。現在全會員忙於製作中

福岡縣教育會視察團來連有期

日本福岡縣教育會視察團。於觀察滿洲國教育之歸途。定於九月六日來連觀察。七日赴聖地旅順。八日搭日滿連絡船歸國

大連支部將開指委會
研討來月中實踐課題

興亞奉公聯盟大連支部。爲研討來月中實踐課題。定於本月二十六日午後二時。在市會議員預備室。招開臨時指導委員會

博覽會火災原因
電熱器過熱所致

【新京訊】十五日夜發生之大東亞博覽會々場火災事件。關於起火原因。首都警察廳[illegible]

記者會並報道隊
訪問旅大畢離連

十九日詣聖地旅順。憑弔日俄戰役當時無敵皇軍奮鬥遺跡之陸軍省記者會及關東軍報道隊一行。同夜在聖地會館一宿。廿日朝離旅返連。[illegible]正午在星個浦大和旅館出席州廳、滿鐵、市主辦之招宴。午後參觀中央試驗所及碧山莊。午後六時。在星個浦大和旅館列席送別晚餐會。又陸軍省記者會一行。廿一日由大連出發返國。關東軍報道隊同日參觀大連船渠。滿化等地。午後四時五十分出發北上（照片陸軍省記者會一行參拜大連忠靈塔—檢閱記）

死人回原籍　搬家　元一行

大連市[illegible]　本行專辦死人回原籍搬家運送及代理各地運輸事業 [illegible]

公告

絹糸購入及販賣實績調査之件

爲佈告事關於絹糸有調査必要之小賣業者其具有實績者在昭和十五年昭和十六年度絹糸購入及販賣數量價額截至八月三十一日可携帶證憑書類經由關東州纖維聯合會報告爲要恐未週知特此公告

再者報告用紙可直接至關東州纖維聯合會（東拓大樓六階）索取可也

昭和十七年八月二十一日

關東州廳經濟部

緊急廣告

當組合爲新規組合員資格調査。凡有在關東州內之該當業者。必要遵從左記事項提出報告書。以免漏報之時今後於營業上有支障。特此聲明。希請留意此致

一、該當營業者　以皮革或擬革其他代用品等製造皮靴、滿鞋、靴類其他工業用品者。除外皮革類製品之製造業者

二、報告期限及報告用紙　請用當組合所定之用紙將指定事項記入之後限於昭和十七年八月二十六日止向當組合事務所提出之

三、報告用紙於左記處所有備請向該當適宜處所請求之

芝生町 [illegible]　近江町 [illegible]　奧町 [illegible]　大和街 [illegible]　平和街 [illegible]

昭和十七年八月二十一日

大連市[illegible]

關東州靴鞄製造實業組合　電話②三五三二一番

專招女生

日本打字機製造公司附設

豐玉女子日滿文打字養成所

大連西崗子北關街四十三番　永興泉後掛子北側

補血強精丸
兩性秘寶早洩專藥

[illegible]

淋疾與不姙症請服
都藥房之淋藥

各地藥房均有代售

各科診療
天興福醫院

院址　大連市西崗街一八〇　電話（三）五二二五番

院長　邵先煒

（病室完備　入院隨意）

專門眼科
開業廣告

沙河口

清華眼科醫院

（入院隨意）　院長　何守倫

地址大連市沙河口仲町一〇五番地［東賓樓舊址］借用電話四・一七三番

新肝精

請看新肝精的神効如何

一位病苦經身的年・自從服用新肝精、歷時未久、竟成鐵漢

血虧體弱　精神萎靡　惡症結核　房事過度　婦女雜症　幼兒虛弱　奇効非常

株式會社　滿洲新亞友吉商店

治療腎病衰弱

[illegible]

徐德祿謹啓

靈理姓名學

今日出版、大字是本、全冊三元

[illegible]

失照聲明

[illegible]

通遼　齊國棟

女
招生

豐玉女子日滿文打字養成所

重價收買滿洲各種郵票

[illegible]

孫耕夫啓

羊癲瘋　癲癇病

五福通靈丸

腎虧遺精

[illegible]

舖墊出兌聲明

[illegible]

撫順城內大街七七號　益昌源機器油坊謹啓

營團資金向滿洲電化工業 投資七百五十萬圓

在吉林郊外設立合成橡皮工場

以滿業投資營團滿洲進展金計畫之徹底、而金融之基調逐漸堅實性、經過極呈穩健順利之魁、而向滿洲電氣化學工業投資一億圓、預定最近正式簽字、但滿洲電化子會社滿洲合成橡皮、爲及戰時下之重要性、刻下爲國在吉林郊外建設中合成橡皮工場急速完成、以此建設資金爲重化、由別個實業設備當局資金導入、前來在折衝中、此際已得諒解、所以決定受七百五十萬圓之融資、最近期將正式簽字、然而當局資金以滿洲電化投資方法、依工場完成後、輸入現物出資、但滿洲合成橡皮時、則取工場設備借付方法、於將來事業進展之同時、預想仍增大設備資金、即關於此等資金、預定仰營團也云

日銀業績 極爲順調

【東京廿日國通電】日本銀行、十九日發表改組第一次事業年度之本年上半期間行事業績、然於本年上半期、在大東亞戰爭發展之同時、財政支出國債發行、雖均示增加、但由於國民貯蓄之增強及資利、然該行業績亦示順利之推移、關於事業概況、甚於日本銀行法、廢止既往「日本銀行半期報告」之形式、完全於新形式之下其中尤値注目之諸點、如左

一、對於主要章帳之增減、發行銀行券期中平均殘高、已達五十億六千六百萬圓、比前年同期、增十一億六千六百萬圓、國債及債券之期中平均殘高、同增十五億九百萬圓、已達五十二億五百萬圓、但一般貸出金、四億六千五百萬圓、與前年同期比已減六千六百萬圓、於右記產業金融之緊縮緩和同時、以貸出減少、

一、反映此之期末現在資產及負債貸借對照表債權總計一千六百萬圓、但國債

一、損益清算、作全面的項目之整理利益金之大宗國債及債券利息、爲九千三百萬圓、折扣料占二千萬圓、此外以從來、滾入金及積立金充當加入出資者補償、對於利益金編入諸加入七千八百萬圓損失金補償出資者九千三百萬圓之新規剩餘金處分、於公債保有之繼高之同時、以利息收入增大爲主因、當期剩餘金突破五萬圓、已達五千三百萬圓、比前期增八百萬圓、比前年同期增二千三百萬圓、同時算上諸積立金、紅利金（法定最高率年五分）之殘額四千八百萬圓已表現日銀政府納付金之新記錄

州住宅營團案 提出明年預算

以關東州新住宅對策、刻住宅難、由於旅大兩市深刻、州廳當局之關東州住宅營團、因於各種事情、業已押下、但州廳當局於編成明年度豫算、提出懸案之住宅營團、乃現在關東州之最大問題、故明年度較本年度更擴充其計畫、計六不止日人而滿人住宅亦有所考慮、由大連市之工業立地之見地、對滿人居住指定地區市內及市外、設置十數處、以關東州滿人住宅委員會（假稱）新案決定後、再決定朝計畫委員會

蒙古政府禁止攜帶 中聯銀券

【張家口廿日國通電】蒙古政府、於此次華北及滿洲通貨政策協力之同時、爲使蒙疆銀行券一元的徹底流通、銀券及聯銀券之使用、但禁止其所持帶、二十日公布關係法令、九月十日施行、但與滿洲接壤之錫林郭勒盟、察哈爾盟各旗及馬倫、寶源二縣、因既往與滿洲有經濟上之經濟的相互依存關係、關於在此等地域、暫時不禁止中銀券

到高粮苞米七車

關東州雜穀給實業組合於昨廿日、由滿洲農產公社輸入州民食粮苞米五車高粮二車計七車當已由該組合側檢收入庫矣云

天津收回銅資

【天津】該縣前爲協力大東亞聖戰、實現大東亞解放起見曾將廢鐵收回獻納在案、茲復繼續實施銅資材收回運動、所有本署官員以及全縣民衆、統應盡量獻納廢銅、以資表現官民、支援聖戰熱誠、凡無用及不必要之銅質材物品、如銅質玩具、各種容器及用品裝飾、以及佩帶物品等、日常必需銅質物品、務望全縣官民、一致踴躍獻納、而協力大東亞聖戰云

京物價趨低落

【北京】京市當局爲適應華北物價緊急對策、特於月前將物價公定、而商人等對此物價公定而能與當局共同一致協力切實遵行售賣、惟少數小販因平日未有相當訓練與常識雖仍不免有取觀望態度者、現經當局之傳訊與解示後此種小販亦能遵照自行改正實施故所獲實效則頗呈良好、市面所售各貨均日趨平穩與低落市民亦頗感便利殊多、生活則因之而逐漸安定云

糧穀新對策物動會議

廿九日在興農部會議室舉開

滿洲國興農部、曾於六月開農林科長會議、協議特產物動但預定於廿九、三十兩日、爲協議康德九年度糧穀對策並各省糧穀主任官協議會、在此物動計畫、在興農部會議室開協議會、鑑及從來之糧穀對策正之點、由該協議會、爲圖法經過在法規上、則無遺憾之點、對於此種運營方法、仍有是及運營完全之一致、同時關於協議糧穀物動、與企畫處協議後對本年度糧穀對策、以期萬全

小賣業者整備案 東京商工會議所建議

【東京廿日電】東京商工會議所、十九日在丸之內議所開役員會、關於小賣業整備要綱之建議案及南方軍政經濟部之事業、旨對小賣業之整備統合、基於政府所決定之要綱、節々進行當其實行對指示條項、除國庫補助增額施設强化外、特以充實南方軍政經濟部管理下部管理下、以需要中小商工業者之經濟補助機關設置之組織設置補助機構、無拘在者由中小商工業者中選拔適格者派遣

六月末政府出資增加

【新京】本年六月末之特殊及準特殊會社對政府出資狀況、總計六十社、公稱資本金四十億六千五百萬圓、拂込額二十九億八千一百萬圓、政府拂込分八億八千二百六十四萬六千圓、與前年末相比會社數減八社而公稱資本金四千百六十一萬五千圓、拂込額一億二千八百七十三萬八千圓、政府拂込額三千二百八十九萬四千圓之增加、政府出資額業種別前年末比滿業二億二千五百萬圓無增減、鑛工業三億六千五百萬圓二千 五百七十五萬圓增、交通通信業六千八十三萬圓、增六十萬二千圓、開發關係三千三百五十萬圓、增三百七十五萬圓、金融保險業三千七十五萬圓無增減、農畜林關係一億二百七十五萬圓、增百十七萬圓、物品配給關係三千九百八萬四千圓增五十四萬七千圓、住宅文化關係三千六百三萬二千圓增九十七萬五千圓

康德六年以降所示推移如左表（單位千圓）

	會社數	公稱資本金	拂込資本金	政府拂込
康德六年末	四七	一、七七五、一四五	一、二九二、一三四	六〇四、四五二
康德七年末	四九	三、四〇八、三九一	二、四一八、〇八一	七四三、三四三
康德八年末	六八	四、〇二三、三八八	二、八五三、一一二	八四九、七五二
康德九年六月末	六〇	四、〇六五、〇〇三	二、九八一、八五〇	八八二、六四六

滿洲國經濟的成長（上）

△序言

滿洲國本年爲建國十周年、建國以前、滿洲並無統一的政治機構、經濟的分野、舊態依然、尚未脫離半封建農業形態之域、然而於茲滿洲國以其永遠至高的建國精神而誕生、以此崇高的精神的基調而積極進行政治、經濟以及文化等建設工作

於新滿洲經濟於建國後即已面目一新、從前的滿洲經濟、其組織及機構均極幼稚單純、於建設工作之際、既無財閥的私管宗販的關係、亦無特別所謂以根據之經濟的傳統因習的存在、純於以極自由的立場、且又以新的構想而得以策定者、即根據在來的資本主義經濟、以及其他既存經濟、以之採長補短、而急速樹立了合乎國家目的的理想經濟政策、本諸此種意味、滿洲國所謂已做爲計畫經濟的先驅了

滿洲國計畫經濟的根本原則、於大同二年三月的滿洲國經濟建設要綱上、已有明文規定、其後復於康德元年三月對日滿經濟統制方策要綱、康德三年八月對滿洲國經濟第二期經濟建設要綱等多數要綱均分別有所闡明和指示、由此則到達滿洲國經濟的方向、目的等一切手段和方法等、已以明確了

△產業關係

目今世界各國不同其爲交戰國或中立國、均入於狂奔確立高度國防國家體制的狀態、滿洲國自建國當初、即確定了經濟建設大綱、更置重點於產業的開發、着實且計畫的實行以重要物資之增產、而專念於日滿綜合國力的增强、滿洲國產業開發、自其發展過程以觀大體可分爲次述之三個時期

第一期即建國當初五年間（自大同元年至康德三年）即所謂產業開發的準備時代、當此時代正是重視中央地方行政機構的整備、治安的肅淸維持、以及一切財政幣制統一確立等建國基本行政的時代、至由產業上觀之、則僅止於實施產業資源之基礎調查的程度而已

第二期乃第一次產業開發五個年計劃的時代（自康德四年至同八年）此第一次計劃、乃造成滿洲國第二期經濟建設的根幹階梯、自該計劃實施後、滿洲國遂一躍而占在近代工業國的地位了

至於第三期則乃第二次產業開發五個年計劃時代（自康德九年至同十年）該時代以第一次之開發爲基礎、一方現在及將來、其有更高度的發展頗可期待焉

第一次產業開發

第一次產業開發的目標置重點於當有事之際的必要資源的開發、以謀國內的自給自足及供給日本的不足資源、爲確定將來滿洲國產業開發的根基、則必計劃的遂行鑛工業的開發、農畜產的改良增殖、交通通信施設的擴充並對於各種開發上必要資金的調達以促進國力的進展、及國民生活的安定、茲按各種別考察其實施經過如次

（一）初年度計劃實施後僅經半載、即遇中國事變勃發、於茲遭逢本計劃立案當初所未顧及的困難事態、即（イ）事變勃發以後對由日本之援助、頗受相當影響（ロ）照應日本生產力擴充計劃之立案、更於要請滿洲計劃擴大的同時、由於資源的賦存狀況及物資的需給關係漸次明確等諸事由、致於初年度、本計劃的修正、竟而不可避免、然而修正計劃其重點置於鑛工業部門（一）銑鐵鋼塊約一倍半、石炭約二倍、電力約爲八成、至於其他品目亦按既定生產目標、分別有所增大、同時（二）並著漸追加鋼、化學工業以及工作機械等開發種目、於農產及交通通信部門、亦對生產目標之修正、有相當的增減、修正資金計劃上、由當初的廿九億圓改訂爲六十一億圓、其他部門別、鑛工業部門達約八成、占以決定的優位

（二）第二年度依據前述事情之修正計劃、而繼續其遂行、但因中國事變擴大進展、日本的資材、技術、勞力各方的援助、均不能依照預定實行、故同年度的實績、未克達於目標者已屬不少、當有同年度即昭和十三年度、日本開始設定物資動員計劃、滿洲國亦照應之而設定了自國的物動計劃、自同年度第四四半期起、爰乃移諸實行

（三）第三年度內外多事多端、自是年日終即中國事變進展外、有諾門罕事件、歐洲大動亂勃發等、本計劃之進步、直接或間接受有莫大重要之影響、於是滿洲國遂置重點於鐵、石炭、非鐵金屬及電力等、策定了「康德六年度重點物資配給基準」因此同年度的實行計劃、自較修正五個年計劃的年次計劃、相當縮小了

冀省署定製孵卵器 令各農場等呈報數目

【北京】河北省公署、以畜產之改進與增殖、關係鄉間之畜產施策、至爲鉅大、爰對於畜產事業、極爲注意、茲以人工孵卵關係增殖家畜、本省亟待實施、惟此次孵卵器之處置甚成困難、特經約定日本浦和市昭和孵卵與研究所技術人員、攜帶製造孵卵器用具、即日來華、在省開始製造、以備應用購置、價款並由酌予補助、省署已函本省合作社聯合會知照外、並已檢發購置孵卵器要領、訓令各區勸農模範場、及種畜試驗場、迅將此項孵卵器需用數目、查明呈署以便核辦、茲誌購置孵卵器要領如次

孵卵器要領 一、型式、K式容四百卵用燈（二）價格實在價目、尚難預定、大約每個六百元左右（三）補助按確定價格、每個由省補助約一百五十元（四）製造個數、第一次約三十個（五）製成日期、本年八月下旬

及債券、已達五十七億一千九百萬圓、與前年末公債保有數五十三萬五千九百萬圓比、已示相當之增加

△商況

股票

◇大連長期股票（八月十九日）

[illegible]

◇大連長期股票（八月十八日）

[illegible]

◇奉天市況 午后放綫、以時在夏季、平環閑散、成交無幾

[illegible]

國債

[illegible]

商品

◇大阪棉紗（八月二十日）

[illegible]

銀行結賬

◇日銀結賬（八月二十日）

[illegible]

治尿淋

包裝 24片 （各地藥房均售）

治淋特效

臨床上屢經實驗 淋病特效藥勝利

淋病成爲社會人士關心之問題後，乃引起各國醫學者之爭先研究·近幾年來，幸由德國醫學博士杜瑪克，發明淋藥因子之後，昔日醫藥界認爲難治之淋病，始獲未曾有之靈效，至此，堪爲淋界慶幸！

查一般淋藥中號稱特效者甚多，然究其實效，往往藥性太毒，傷及腸胃，功效的確者迄無多見·惟本品則絕無此種缺點，內服後由胃腸吸收入血，暢達於全身組織中，將最頑强之淋菌，迅速滅絕·約在三五日內，即見痛止，膿淨，以致斷根，永不復發·

股份有限公司 滿洲柳韓公司
奉天市[illegible]光街五段九大號
聯行：大連市大黑町二九號 京城·天津·臺北

大募集

國策人才 譯人才 各數名

待遇優厚、兼職專任均可、志願者速寄履歷書交旅順市青通寺町三番地農業進步社編輯局收

鍛打工 鐵木工 仕上工 旋盤工 組立工 製罐工 鑄工 機械工 電氣工 鉚工 外數種 待遇優厚 給食宿 二十歲至四十五歲 工資每日 [illegible] 希望者本人携履歷書來社面洽

大連船渠鐵工株式會社 電二─七一九五 [illegible]

工員 募集各種工數拾名 職種 [illegible]

百萬 宣傳中 淋病治之 [illegible]

太陽バルブ製作所 本社大連市[illegible]町一六番地

招募速成工員

採用運轉手 須有[illegible]經驗者 [illegible]

募集 [illegible]

電話 [illegible]

電話 高價收買 [illegible]

電話 [illegible]

介紹欄 [illegible]

感謝 佛醫治愈 跌打損傷 痢疾

[illegible]

經濟部發行裕民彩票中彩號碼

第四十一回裕民彩票中彩號碼

康德九年八月十五日 經濟部

頭彩 壹萬圓(1)	三彩 壹千圓(1)
13,742	17,412
前後彩 五拾圓(2)	前後彩 五圓(2)
13,741	17,411
13,743	17,413
二彩 參千圓(1)	四彩 壹百圓(12)
26,170	10,219
	11,215
前後彩 拾五圓(2)	17,294
26,169	22,179
26,171	26,190
	32,344

五彩 五拾圓(24)：41,904 42,243 43,955 44,071 45,059 45,866 5,153 34,471 6,773 34,905 9,074 35,302 15,269 37,865 15,343 38,780 15,384 38,876 22,786 39,999 23,241 41,487 23,231 42,853 23,059 44,599 27,962 44,718 28,477 47,966

六彩 拾圓(120)：

47 129 1,396 1,476 1,555 1,939 2,701 3,978 4,109 4,356 5,131 6,132 6,900 7,518 7,578 7,799 8,472 8,910 8,996 9,617 9,681 10,138 10,815 10,963 11,174 11,243 11,262 11,881 12,175 13,075

14,482 15,724 16,220 16,722 16,941 17,320 17,475 17,830 17,889 18,199 18,619 19,316 19,511 19,602 19,633 19,885 19,975 20,061 20,340 20,587 20,827 21,483 21,503 22,103 22,568 22,643 23,613 23,744 24,030 24,114

24,938 25,238 25,244 27,515 28,506 28,708 28,843 28,908 29,196 29,815 29,973 30,522 32,897 32,923 32,970 33,408 33,596 33,866 36,872 37,740 37,825 38,875 39,039 39,072 39,163 40,078 40,875 41,555 41,815 42,106 42,373 42,398 42,959

43,351 43,393 43,787 43,839 44,000 44,042 44,154 44,620 44,624 45,307 45,308 45,410 45,963 46,093

47,110 47,271 47,292 47,787 47,864 47,990 48,069 48,117 48,131 48,371 49,220 49,690 49,906

七彩 五圓(480)：

201 210 258 460 617 641 830 978 1,151 1,207 1,266 1,293 1,340 1,462 1,641 1,672

1,675 1,848 1,853 1,890 2,126 2,232 2,397 2,428 2,678 2,943 2,991 3,493 3,575 3,578 3,658 3,819

4,083 4,118 4,242 4,326 4,348 4,388 4,651 4,983 5,088 5,089 5,121 5,174 5,297 5,352 5,555 5,557 5,584 5,638 5,863 5,946 6,032 6,033 6,089 6,102 6,208 6,381 6,562 6,591 6,674 6,745 6,899 6,938 7,010

7,056 7,108 7,174 7,219 7,297 7,375 7,477 7,632 7,642 7,716 7,725 7,746 7,777 7,812 7,855 8,197 8,216 8,273 8,387 8,394 8,715 8,772 9,010 9,061 9,189 9,319 9,415 9,570 9,587 9,677 9,801 9,949 10,066

10,099 10,103 10,179 10,265 10,319 10,441 10,536 10,668 10,776 10,811 10,827 10,869 10,987 11,062 11,258 11,407 11,426 11,450 11,998 12,216 12,259 12,311 12,444 12,489 12,589 12,729 12,958 13,137 13,172 13,232 13,254 13,266 13,290

13,421 13,521 13,583 13,698 13,948 14,007 14,070 14,097 14,144 14,186 14,252 14,256 14,264 14,302 14,392 14,438 14,453 14,506 14,545 14,575 14,750 14,934 14,950 14,982 14,992 15,046 15,091 15,189 15,190 15,282 15,622 15,668 15,759

15,904 15,924 16,050 16,273 16,293 16,381 16,422 16,434 16,478 16,580 16,650 16,756 17,213 17,452 17,478 17,843 17,968 18,027 18,076 18,034 18,184 18,396 18,669 18,772 18,840 19,086 19,147 19,172 19,211 19,213 19,334 19,336 19,551

19,578 19,590 19,714 19,735 19,849 19,867 19,918 19,966 19,977 20,114 20,147 20,286 20,309 20,344 20,421 20,616 20,639 20,658 20,683 20,721 20,741 20,960 20,981 21,022 21,202 21,211 21,273 21,382 21,448 21,465 21,495 21,529 21,565

21,608 21,647 21,653 21,772 22,085 22,098 22,154 22,262 22,341 22,405 22,625 22,631 22,755 22,985 23,008 23,342 23,518 23,520 23,525 23,778 23,833 24,387 24,403 24,898 24,976 25,176 25,297 25,509 25,540 25,730 25,880 26,112 26,217

26,264 26,371 26,388 26,517 26,536 26,545 26,557 26,605 26,924 26,961 27,406 27,475 27,498 27,554 27,598 27,624 27,804 27,864 27,871 27,947 27,977 28,060 28,209 28,461 28,473 28,729 29,228 29,310 29,325 29,369 29,514 29,545 29,653

29,681 29,742 29,760 30,060 30,197 30,358 30,418 30,427 30,454 30,544 30,686 30,755 30,833 30,858 31,056 31,079 31,134 31,135 31,242 31,303 31,332 31,889 32,074 32,279 32,310 32,344 32,483 32,537 32,632 32,801 32,822 32,838 32,908

32,944 33,201 33,306 33,307 33,312 33,459 33,485 33,553 33,602 33,608 33,754 33,910 33,952 33,961 34,152 34,260 34,298 34,314 34,362 34,592 34,644 34,712 34,860 34,990 35,397 35,615 35,648 35,699 36,272 36,298 36,302 36,350 36,352

36,472 36,505 36,538 36,662 36,681 36,825 36,850 36,983 37,052 37,172 37,201 37,262 37,280 37,676 37,691 37,698 37,708 38,017 38,020 38,217 38,464 38,571 38,753 38,791 38,895 39,184 39,249 39,272 39,305 39,425 39,816 39,856 40,335

40,410 40,526 40,540 40,624 40,867 40,872 40,873 40,967 41,060 41,381 41,509 41,585 41,718 42,286 42,453 42,464 42,567 42,691 42,765 43,057 43,314 43,464 43,613 43,615 43,682 43,769 43,819 43,935 43,979 44,134 44,190 44,518 44,587

44,560 44,737 44,872 44,919 44,939 45,043 45,278 45,317 45,352 45,402 45,415 45,560 45,653 45,685 45,806 45,841 46,080 46,301 46,328 46,683 46,725 46,729 46,814 46,926 46,931 46,962 47,084 47,519 47,800 47,870 47,934 48,160 48,261

48,283 48,403 48,493 48,504 48,633 48,698 48,749 48,897 48,977 49,013 49,234 49,417 49,466 49,469 49,658 49,861 49,945 49,961 49,989

特彩（八百） 拾圓(1,500)

[illegible]

若素 啟育掛圖

學校需要掛圖與課本有同樣的重要 然而市上所賣的掛圖種類有限 而紙質極爲低劣 授課時多不實用 敝社本此見地 乃印成數十種教育掛圖 爲免去學校經費不足的困苦 遂免費向學校分發寄贈

六大特色

一、本掛圖蒙民生部教育司編審官室指導、滿洲教育資料會的編纂

一、本掛圖爲參考國民優級學校與國民學校課程陸續發行

一、內容以引起兒童向學趣味、促進學習便利師長教導、適合我國教育目的爲主

一、本掛圖爲專門畫家所畫、及特別撮影

一、印刷由東京三大印刷會社分担、用最新方法HB製版及グラビヤ印刷

一、解說、每張掛圖均附有民生部教育司編審官室所撰的解說一份

奉天信濃町十七號 若素製藥株式會社

強精 增進活力 防止疲勞

希冀不老不死 蓋爲人類共通之神祕也 現代賀爾蒙學說之躍進 竟將此寶庫開放於世

本劑係由數種有力之賀爾蒙合理的複合而成之男性賀爾蒙劑 對初老期以後之老衰現象及由於賀爾蒙分泌異常之体力衰退等 以諸種賀爾蒙之協力作用 賦活男性機能而使精神的及肉体的活動力充溢旺盛焉

強力的 綜合男性「賀爾蒙」劑

【包裝】 三〇片 五〇片 一〇〇片

鹽野義藥品株式會社 奉天市敷島區浪和街五段三號

鹽野牌 賀爾統片

SF—XL